USB2.0

JetFlash™ MP3

中文使用手冊

P/N TS128/256/512M/1GJF-MP3

Transcend

Your Supplier, Your Partner,
Your Friend.

目錄

產品介紹

包裝內容 **1**

特色 **1**

系統需求 **2**

提醒您 **2**

請注意：過大的音量可能造成耳聾 **2**

產品圖示 3

LCD 螢幕顯示 3

基本操作

開機 **4**

關機 **4**

音樂撥放 **4**

暫停撥放 **4**

跳到下一首 **4**

回到上一首 **4**

快轉 **4**

倒轉 **4**

增加音量 **4**

降低音量 **5**

單曲循環 **/** 全部循環 **/** 隨機 撥放模式 **5**

AB 循環撥放 **5**

鎖定開關 **5**

安裝驅動程式

在 **Windows 98** 第二版下安裝驅動程式 **5**

在 **Windows Me/2000/XP** 下安裝驅動程式 **6**

在 **Mac OS 9.0** 或之後的版本下安裝驅動程式 **6**

在 **Linux Kernel 2.4** 或之後的版本下安裝驅動程式 **7**

注意事項 **7**

音樂撥放功能

下載或上傳 **MP3/WMA** 檔案 **8**

撥放音樂 **8**

目錄選曲功能 **9**

AB 循環撥放功能 **9**

FM 功能 **10**

頻道搜尋 **10**

預設頻道 **10**

選擇預設頻道 **10**

FM 錄音 **11**

錄音功能

進行錄音 **11**

撥放錄音檔案 **12**

設定

循環撥放功能 **12**

EQ 模式 **13**

錄音品質 **13**

背光 **13**

對比度 **13**

省電模式 **14**

語言 **14**

版本訊息 **15**

刪除 **MP3/WMA/WAV** 檔案 **15**

安全移除 **JetFlash**

在 **Windows 98** 第二版下移除 **JetFlash** **15**

在 **Windows Me/2000/XP** 下移除 **JetFlash** **16**

在 **Mac** 作業系統下移除 **JetFlash** **16**

在 **Linux** 作業系統下移除 **JetFlash** **16**

復原 **JetFlash**

在 **Windows 98** 第二版下復原 **JetFlash** **17**

在 **Windows Me/2000/XP** 下復原 **JetFlash** **18**

疑難排解 **22**

產品規格 **25**

採購資訊 **25**

保固條款

產品介紹

感謝您購買創見的 **JetFlash™ MP3** 產品。本產品不僅是 USB 行動碟，它更結合了 MP3、AB 循環撥放、聲音錄製及 FM 收錄音機的功能。**JetFlash™ MP3** 支援 USB2.0，讓您可以在桌上型電腦及筆記型電腦間進行快速且大量的資料交換；MP3 功能讓您可以將它當作 MP3 隨身聽來使用；AB 循環撥放功能讓您可以重複撥放選定的音軌；因其具備錄音功能，您也可以將它當成數位錄音筆使用。此外，內建的 FM 收音機讓您可以隨時收聽您喜歡的電台節目。創見最新的 **JetFlash™ MP3** 是傳統 MP3 隨身聽的一大突破。

包裝內容

JetFlash 包裝內容如下

- **JetFlash**
- 耳機
- 驅動程式光碟片
- AAA 電池
- Mini USB 延長線
- 快速安裝手冊

特色

- 完全支援 USB2.0 標準。
- 電源：在資料傳輸時，透過 USB 埠直接供給電源，不需外加電源或電池。作爲 MP3 或數位錄音筆使用時，只要一顆 AAA 電池即可。(一顆 AAA 鹼性電池可支援 15 小時以上的音樂撥放)
- MP3 功能：支援 MP3 及 WMA 格式。
- AB 循環撥放功能：循環撥放選定之音軌片段。
- 錄音功能：支援 WAV 格式，作爲數位錄音筆使用。
- FM 功能：預設 10 組 FM 頻道並且可將節目錄製成 WAV 格式。
- 支援省電功能：在待機 5 或 10 分鐘之後將會自動關機。
- LEDs 燈號指示 **JetFlash** 的使用狀態。
- 支援作業系統：Windows® 98 第二版、Windows® Me、Windows® 2000、Windows® XP、Mac™ OS 9.0 或之後的版本、Linux™ kernel 2.4 或之後的版本。（Windows® 98 第二版需安裝所附之驅動程式）

系統需求

具有USB埠之桌上型電腦或筆記型電腦

支援下列作業系統：

- Windows 98 第二版(需安裝所附之驅動程式)
- Windows Me
- Windows 2000
- Windows XP
- Mac OS 9.0 或之後的版本
- Linux kernel 2.4 或之後的版本

提醒您

1. 避免**JetFlash**靠近熱源、陽光直接照射與溼氣，同時避免彎折或摔落。
2. 確定**鎖定開關**設定在“**OFF**”的位置。
3. 請握住**JetFlash**之側邊作拔插。
4. 不可使用**Windows內建的”快速”或”完整”格式化功能來格式化JetFlash**。
5. 欲將**JetFlash**從系統移除，請執行”**安全移除JetFlash**”乙節中所列之步驟。

請注意：過大的音量可能造成耳聾

1. 反覆的或經常的使用耳機收聽 80 分貝以上的聲音可能給您一個聲音不夠大的錯覺，您可能會繼續增加音量，但這將使得您的耳朵處於危險程度。
2. 爲了保護您的健康及聽力，請保持 MP3 隨身聽的音量小於 80 分貝，並且不要長時間使用。當您感到頭痛、頭暈或聽力失序時，請停止使用。
3. 您的 MP3 隨身聽的最大音量爲 100 分貝。
4. 您的 MP3 隨身聽及耳機符合 French regulation concerning musical Walkmans 標準(24th July 1998 Order)。
5. 請在使用其他的耳機之前，先確認該耳機的技術規格是符合原有規範的。

產品圖示

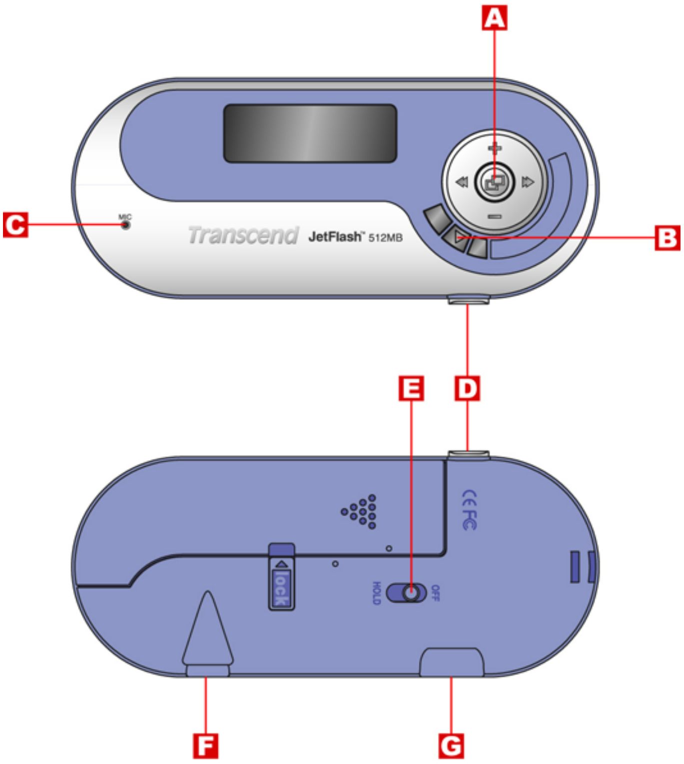

- **A** 五向搖桿
  - 選單(進入)
  - 下一首 / 快轉 (右)
  - 上一首 / 倒轉 (左)
  - 增加音量 (上)
  - 降低音量 (下)
- **B** 撥放鍵
- **C** 麥克風
- **D** **A-B** 鍵
- **E** 鎖定開關
- **F** 耳機孔
- **G** **USB** 接頭

LCD 螢幕顯示

圖示	功用
❶ 功能鎖定	顯示鎖定功能是否開啓
❷ 電池狀態	顯示目前電量
❸ 操作模式	顯示操作狀態：撥放、暫停、快轉、倒轉
❹ **EQ** 模式	顯示目前 EQ 模式：一般、古典、流行、搖滾、爵士
❺ **A-B** 循環撥放	顯示 AB 循環撥放功能是否開啓
❻ 循環模式	顯示循環模式：正常撥放、單曲循環撥放、全部循環撥放、隨機撥放
❼ 音量	顯示音量大小

基本操作

開機

持續按壓**撥放鍵**開機，LCD 螢幕上會顯示下方動畫，之後您便可以開始使用 **JetFlash**。

關機

持續按壓**撥放鍵**約三秒鐘後關機。螢幕上會出現**關機進度圖**示來告訴您關機進度，待圖示消失後，放開**撥放鍵**關機。

音樂撥放

按**撥放鍵**，開始撥放 MP3/WMA 或 WAV 音軌。

暫停撥放

在音樂撥放時，按**撥放鍵**暫停撥放。

跳到下一首

輕推**五向搖桿**向右 ⏩ 跳到下一首。

回到上一首

輕推**五向搖桿**向左 ⏪ 回到上一首。

快轉

輕推**五向搖桿**向右不放 ⏩。

倒轉

輕推**五向搖桿**向左不放 ⏪。

增加音量

輕推一下或輕推**五向搖桿**向上不放 ➕ 直到音量符合您所需時放開。

降低音量

輕推一下或輕推**五向搖桿**向下不放 ➖ 直到音量符合您所需時放開。

單曲循環 / 全部循環 / 隨機 撥放模式

詳細說明請參閱設定→循環撥放功能。

AB 循環撥放

按一下 **A-B 鍵**以標記您想重複撥放片段的開頭，再按一下 **A-B 鍵**以標記您想重複撥放片段的結尾，所標記的片段開始不斷重複撥放。要回覆正常撥放，請再按一下 **A-B 鍵**。

鎖定開關

當**鎖定開關**切換到“**HOLD**”的位置時，所有的按鍵都無法動作。

安裝驅動程式

在 Windows 98 第二版下安裝驅動程式

1. 將驅動程式光碟放入光碟機(光碟機的自動執行功能需開啓)，選擇 **Win98 Driver** 的選項。

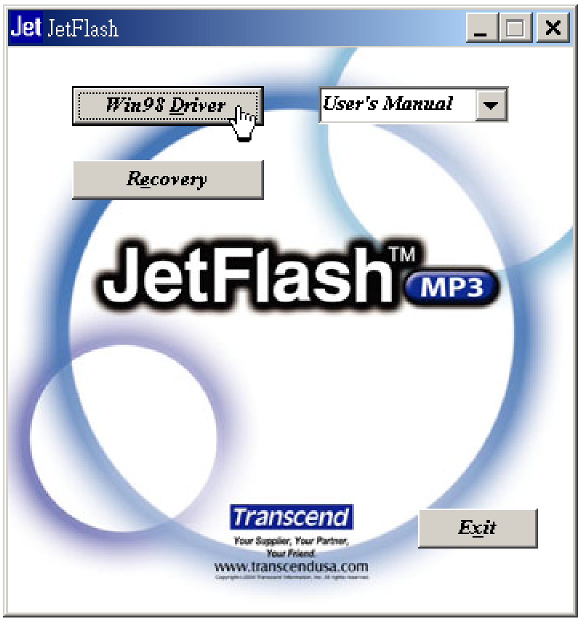

2. 選取 **Next** 選項。

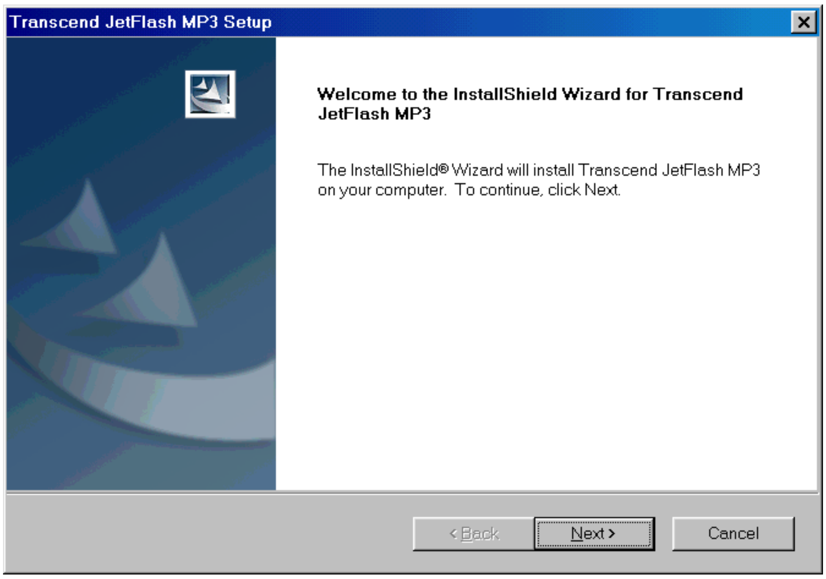

3. 安裝精靈將引導您整個安裝的過程。

4. 驅動程式安裝完畢之後，將 **JetFlash** 插入 USB 埠，出現**找到的新硬體**視窗。

5. 電腦會自動偵測這個新裝置，您會發現「**我的電腦**」裡面新增了一個磁碟代號。

在 **Windows Me/2000/XP** 下安裝驅動程式

不需安裝驅動程式，作業系統已經內建驅動程式支援 **JetFlash**。只需將 **JetFlash** 插入 USB 埠，Windows 將自動安裝所需要的檔案，您會發現「**我的電腦**」裡面新增了一個磁碟代號。

在 **Mac OS 9.0** 或之後的版本下安裝驅動程式

不需安裝驅動程式，只要將 **JetFlash** 插入 USB 埠，您的電腦會自動偵測到它。

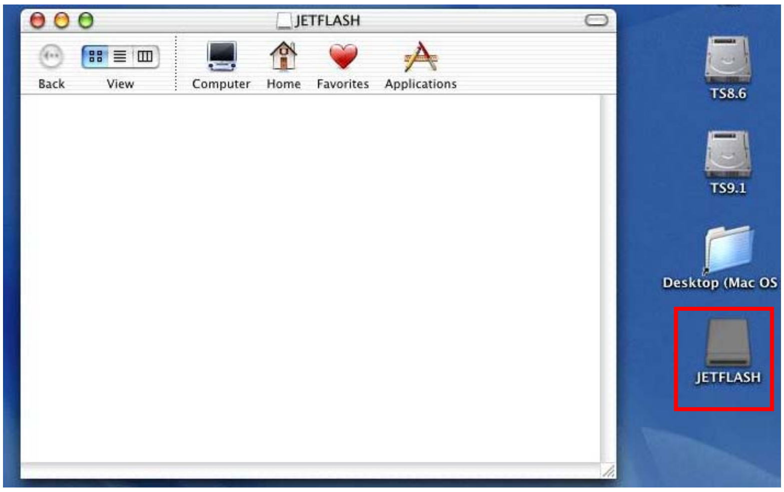

在 **Linux Kernel 2.4** 或之後的版本下安裝驅動程式

不需安裝驅動程式，只要將**JetFlash**插入USB埠並輸入相關指令即可。

範例： 1. 首先建立一個資料匣**/mnt/JetFlash**

mkdir /mnt/JetFlash

2. 掛載**JetFlash**

mount –a –t msdos /dev/sda1 /mnt/JetFlash

注意事項

1. 在**JetFlash**連結到電腦後，只能做資料傳輸的動作，也就是此時不能撥放音樂或是進行錄音。如果您要撥放音樂或進行錄音，請將**JetFlash**從電腦移除。
2. 爲了防止對**JetFlash**造成損壞，請避免在**Windows**下對**JetFlash**進行”快速”或”完整”的格式化。
3. 在您的**JetFlash**根目錄下，有一個隱藏的檔案**“ settings.dat ”**，請不要刪除它。

音樂撥放功能

下載或上傳 MP3/WMA 檔案

1. 請將 **JetFlash** 連接到 USB 埠，您會發現「**我的電腦**」裡面新增了一個磁碟代號。同時，在 **JetFlash** 的 LCD 螢幕上會出現下圖，代表您連接正確，**JetFlash** 處於準備狀態。

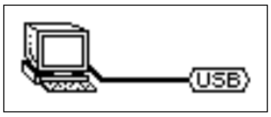

2. 如果您從電腦下載 MP3/WMA 檔案，LCD 螢幕會出現代表**寫入(WRITE)**的圖示，如下圖。

3. 如果您上傳 MP3/WMA 檔案到電腦，LCD 螢幕會出現代表**讀取(READ)**的圖示，如下圖。

4. 當下載或上傳的動作完成，LCD 螢幕回到準備狀態。

❖ 當您將 **JetFlash** 插入 USB 埠，**JetFlash** 鎖定爲只能傳輸檔案的模式，亦即此時是不能撥放音樂或錄音的。如果您要撥放音樂或進行錄音，請將 **JetFlash** 從電腦移除。

❖ **JetFlash** 只支援壓縮比爲 32Kbps 到 320Kbps 之間的 Mpeg I Layer 3 及 WMA 的檔案格式。

撥放音樂

1. 按下**撥放鍵**開機。預設的螢幕爲 **AUDIO** 撥放視窗。

2. 如果 **JetFlash** 中沒有可供撥放的 MP3 或 WMA 檔案，LCD 螢幕顯示“ **No Files** ”。

3. 您可以輕推**五向搖桿**向右 或向左 來選擇想要的曲目。曲目是按照字母次序來排列的。

4. 再按一下**撥放鍵**開始撥放音樂。

✧ 如果歌曲的檔案格式是 VBR(Variable Bit Rate，動態位元率)，可能會導致顯示的時間不正確。

目錄選曲功能

透過目錄選曲功能，您可以更快速找到想聽的音樂。

1. 在撥放模式下，持續按壓**五向搖桿** 進入目錄選曲功能。

2. 您可以使用**五向搖桿**及**撥放鍵**來操作。

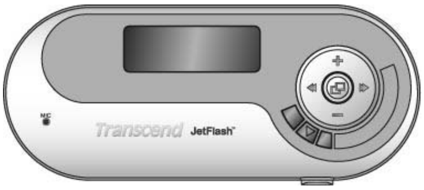

，：往右進入資料夾；往左回到上一層。

，：在同一個目錄中，上下選擇檔案。

：進入資料夾；撥放音樂檔案。

撥放鍵 ：撥放音樂檔案。

3. 在根目錄(Root)下，輕推**五向搖桿**向左 回到 AUDIO 撥放視窗。在子目錄下，輕推**五向搖桿**向左不放 快速回到 AUDIO 撥放視窗。

AB 循環撥放功能

依照以下的步驟，**JetFlash**可以像語言學習機般，重複撥放音軌的某一片段。

1. 撥放 MP3/WMA 或 WAV 音軌。
2. 按下 **A-B 鍵**以標記您想重複撥放片段的開頭，螢幕上方出現 **A** 圖示。

3. 再按一下 **A-B 鍵**以標記您想重複撥放片段的結尾，螢幕上方出現 **A-B** 圖示。所標記的片段開始不斷重複撥放。

4. 要回覆正常撥放，請再按一下 **A-B 鍵**。

FM 功能

1. 按一下**五向搖桿** 進入選單。選擇 **RADIO** 圖示，再按一下**五向搖桿** 進入 **FM** 功能。

2. LCD 螢幕上出現 **FM** 的頻道。

- ❖ 第一次使用 FM 功能時，**JetFlash** 會進行全頻道的掃描，並將前 10 個訊號較強的頻道設成預設頻道。
- ❖ 請確實將耳機插入 JetFlash 耳機孔以得到最好的 FM 收音品質。

頻道搜尋

輕推一下**五向搖桿**向右 或向左 來增加或減少一個單位的頻率。
輕推**五向搖桿**向右不放 或向左不放 自動搜尋到下一個頻道。

預設頻道

您可以預設10組最喜愛的頻道，紀錄成CH01到CH10。

1. 選擇一個頻道(頻率)。
2. 按壓 **A-B 鍵**一秒，螢幕上顯示“SAVE TO:01”訊息。
3. 輕推**五向搖桿**向右 或向左 來選擇要儲存的頻道位置(CH01 到 CH10)。

4. 按一下**五向搖桿** 將頻道(頻率)儲存到預設頻道。

選擇預設頻道

1. 要選擇預設頻道，重覆按下**撥放鍵**選擇 CH1 到 CH10 預設頻道。

2. 螢幕上顯示選擇的預設頻道。

FM 錄音

1. 選取頻道。
2. 按一下 **A-B** 鍵。
3. 開始 FM 錄音，錄製的檔案儲存於[**\FM**]資料夾。FM 錄音檔案名稱依序爲[**F0001. WAV**]，[**F0002. WAV**]，以此類推。

4. 按一下**五向搖桿** 停止錄音，螢幕回到 FM 撥放視窗。

	設定			可錄時間			
	錄音品質	聲道	取樣頻率	128 MB	256 MB	512MB	1 GB
FM 錄音	低（Low）	2（立體聲）	8 KHz	4 小時	8 小時	16 小時	32 小時
	一般（Normal）	2（立體聲）	16 KHz	2 小時	4 小時	8 小時	16 小時
	高（High）	2（立體聲）	32 KHz	1 小時	2 小時	4 小時	8 小時

錄音功能

進行錄音

從麥克風錄音。

1. 按一下**五向搖桿** 進入選單。選擇 **RECORD** 圖示，再按一下**五向搖桿** 進入錄音功能。

2. 螢幕上顯示錄製中的檔案名稱及路徑：錄音檔案儲存於**[\VOICE\]**資料夾，檔案名稱依序爲[**V0001.WAV**]，[**V0002.WAV**]，以此類推。

3. 再按一下**五向搖桿** 停止錄音，螢幕顯示回到選單。

❖ 在電力充足的情況下：128MB 的記憶容量可以錄音 8 小時。
256MB的記憶容量可以錄音16小時。
512MB的記憶容量可以錄音32小時。

1GB的記憶容量可以錄音64小時。

	設定			可錄時間			
	錄音品質	聲道	取樣頻率	128 MB	256 MB	512MB	1 GB
錄音	低（Low）	1（單聲道）	8 KHz	8 小時	16 小時	32 小時	64 小時
	一般（Normal）	1（單聲道）	16 KHz	4 小時	8 小時	16 小時	32 小時
	高（High）	1（單聲道）	32 KHz	2 小時	4 小時	8 小時	16 小時

❖ 如果想提高錄音的品質，請盡量讓 **JetFlash** 麥克風靠近音源。

撥放錄音檔案

撥放 FM 錄音或麥克風錄音。

1. 按一下**五向搖桿** 進入選單。選擇 **VOICE** 圖示，再按一下**五向搖桿** 進入撥放錄音功能。

2. 輕推**五向搖桿**向右 或向左 來選擇想要撥放的檔案。

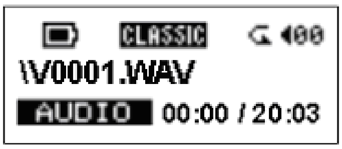

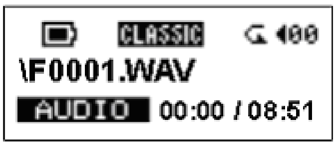

3. 按下**撥放鍵**開始撥放。

設定

按一下**五向搖桿** 進入選單。選擇 **SETTING** 圖示，再按一下**五向搖桿** 進入設定功能。

循環撥放功能

選擇循環撥放模式：正常模式(**NORMAL**)、單曲循環撥放模式(**REP.1**)、全部循環撥放模式(**REP.ALL**)以及隨機撥放模式(**RANDOM**)。

1. 在**設定**選項下，輕推**五向搖桿**向右 或向左 選擇 **REPEAT**，再按一下**五向搖桿** 進入。
2. 輕推**五向搖桿**向右 或向左 選擇循環撥放模式，按一下**五向搖桿** 以改變設定。

EQ 模式

您可以根據您的偏好來選擇5種不同EQ模式：一般(**NORMAL**)、流行(**POP**)、爵士(**JAZZ**)、古典(**CLASSIC**)、搖滾(**ROCK**)。

1. 在**設定**選項下，輕推**五向搖桿**向右 或向左 選擇 **EQUALIZER**，再按一下**五向搖桿** 進入。
2. 輕推**五向搖桿**向右 或向左 選擇 EQ 模式，按一下**五向搖桿** 以改變設定。您可以同步在耳機聽到模式的改變。

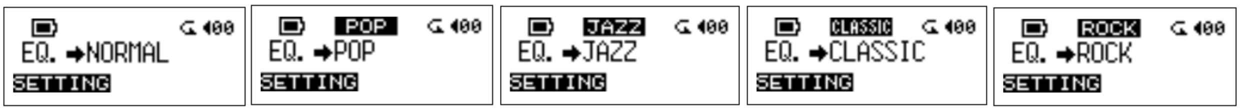

錄音品質

有三種錄音品質可供選擇：一般(**NORMAL**)，高(**HIGH**)，低(**LOW**)。選擇較高的錄音品質需要較多的記憶體容量。

1. 在**設定**選項下，輕推**五向搖桿**向右 或向左 選擇 **RECORD RATE**，再按一下**五向搖桿** 進入。
2. 輕推**五向搖桿**向右 或向左 選擇錄音品質，按一下**五向搖桿** 以改變設定。

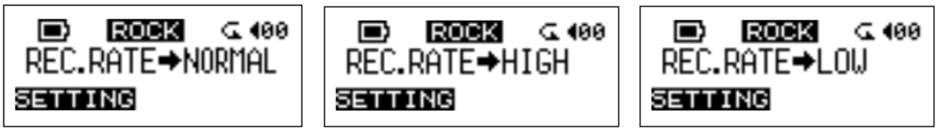

背光

設定背光持續時間或關閉背光。

1. 在**設定**選項下，輕推**五向搖桿**向右 或向左 選擇 **BACKLIGHT**，再按一下**五向搖桿** 進入。
2. 輕推**五向搖桿**向右 或向左 選擇背光設定，按一下**五向搖桿** 以改變設定。
3. 如果您選擇 **5 SEC**，背光將作用 5 秒鐘後停止；如果您選擇 **DISABLE**，背光將關閉。

對比度

設定螢幕對比度。

1. 在**設定**選項下，輕推**五向搖桿**向右 或向左 選擇 **CONTRAST**，再按一下**五向搖桿** 進入。

2. 輕推**五向搖桿**向右 或向左 選擇對比度設定，按一下**五向搖桿** 以改變設定。

省電模式

設定自動關機的時間。

1. 在**設定**選項下，輕推**五向搖桿**向右 或向左 選擇 **POWER SAVE**，再按一下**五向搖桿** 進入。

2. 輕推**五向搖桿**向右 或向左 選擇省電模式設定，按一下**五向搖桿** 以改變設定。

3. 如果您選擇 **5 MIN/10 MIN**，**JetFlash** 會在待機 5 分鐘/10 分鐘後自動關機；如果您選擇 **DISABLE**，那麼 **JetFlash** 將不會自動關機。

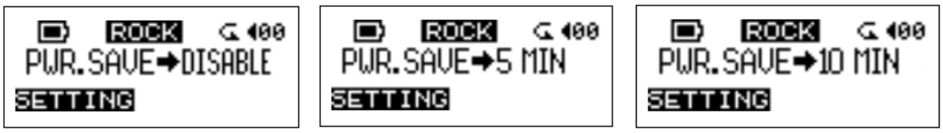

語言

設定語言選項以可以顯示不同語言 MP3/WMA 的檔案名稱或 ID3 標籤，改變語言選項並不會改變使用者介面。假如 MP3/WMA 檔案已經有 ID3 標籤，則 ID3 標籤將優先被顯示出來，如果沒有 ID3 標籤，則顯示檔案名稱。

1. 在 **SETTING** 設定下，輕推五向搖桿向右 或向左 選擇 **LANGUAGE** 選項，再按一下五**向搖桿** 進入語言設定。

2. 輕推五向搖桿向右 或向左 改變語言設定，選擇好後再按一下**五向搖桿** 來完成設定。

版本訊息

選擇**ABOUT**進入，您可以在此得知**JetFlash**的韌體版本及可用空間。

刪除 **MP3/WMA/WAV** 檔案

直接在 **JetFlash** 上刪除 MP3/WMA 或是錄音檔案。

1. 按一下**五向搖桿** 進入選單。選擇 **DELETE** 圖示，再按一下**五向搖桿** 進入刪除功能。

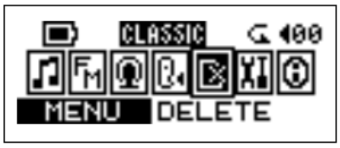

2. 輕推**五向搖桿**向右 或向左 選擇 **MP3** 圖示或是 **WAV** 圖示，按一下**五向搖桿** 進入。

3. 所有的檔案將按照次序排列。輕推五向搖桿向右 或向左 選擇 **DEL**，再按一下**五向搖桿** 刪除螢幕上的檔案，螢幕上顯示“**File Deleted**”訊息，表示檔案已經刪除。在 **NEXT** 按一下五向搖桿 跳到下一首，在 **EXIT** 按一下五向搖桿 離開刪除功能。

安全移除 **JetFlash**

> 在移除**JetFlash**之前，請先確定**LCD**螢幕不在 ***READ/WRITE*** 狀態，這可能對**JetFlash**造成不可預期的損壞。

在 **Windows 98** 第二版下移除 **JetFlash**

在沒有資料傳輸的狀態下直接移除即可。

在 Windows Me/2000/XP 下移除 JetFlash

1. 在系統工作列點選 圖示。

2. 出現訊息方塊：安全地移除 **USB Mass Storage Device**，點選繼續。

3. 出現訊息方塊：可以放心移除硬體，**JetFlash** 就可以被移除了。

在 Mac 作業系統下移除 JetFlash

拖曳 **JetFlash** 相對應的磁碟圖示到垃圾桶，然後即可將 **JetFlash** 從 USB 埠移除。

在 Linux 作業系統下移除 JetFlash

執行 **umount /mnt/JetFlash** 指令以卸載這個裝置。

復原 JetFlash

如果您的 **JetFlash** 因意外毀損了，您可以使用 **Recovery** 程式來回復成出廠時的設定值。您也可以使用這個功能來升級韌體。

❖ 執行 **Recovery** 程式將會清除所有 **JetFlash** 內的資料。

❖ 如果 **JetFlash** 內的快閃記憶體有損壞磁區產生，執行 **Recovery** 程式之後，**JetFlash** 的總記憶容量可能會小於原先的容量。

在 Windows 98 第二版下復原 JetFlash

1. 請先把 **JetFlash** 的電池取出，然後將 **JetFlash** 插入 USB 埠。點選功能列上的

，選擇 程式集 **> Transcend JetFlash MP3 > JetFlash MP3 Firmware Update**。

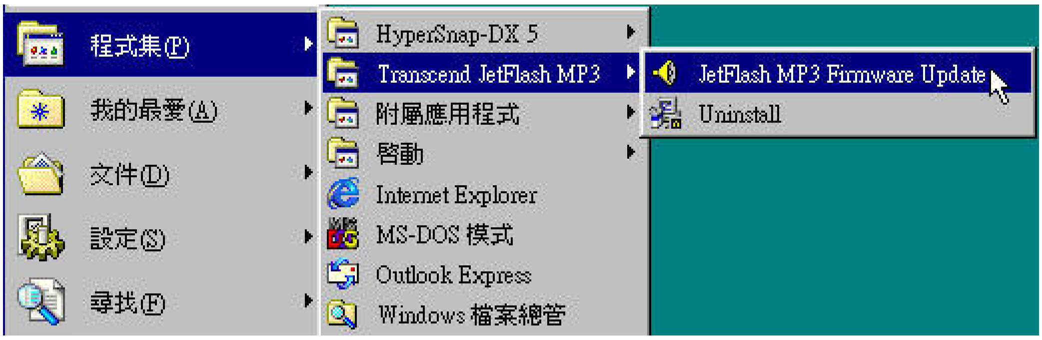

❖ 如果您還未安裝 Windows 98SE 的驅動程式，請您先安裝。

2. 出現 **JetFlash MP3 Firmware Update** 視窗。

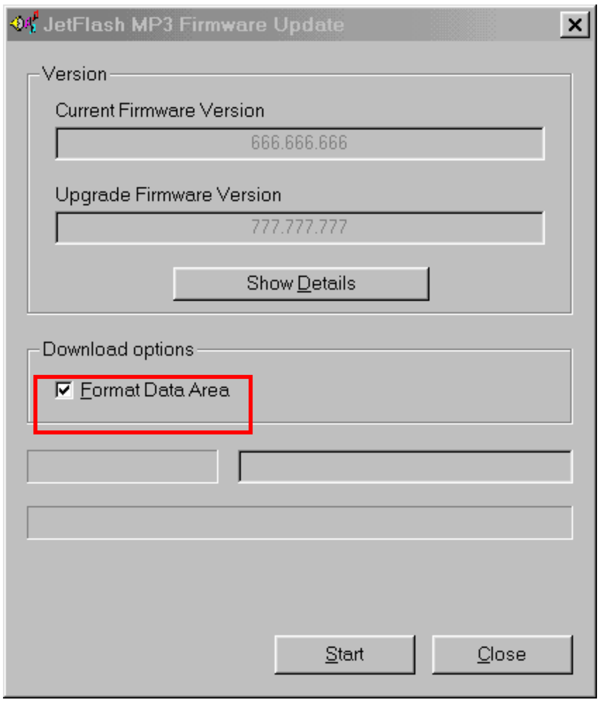

3. 如果勾選 **Format Data Area**，出現 **Option** 視窗。點選 **Yes** 繼續。

❖ 執行這個步驟會清除所有 **JetFlash** 內的資料。請先備分 **JetFlash** 內的資料。

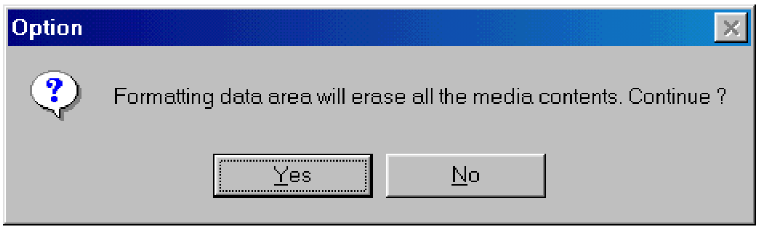

4. 點選 **Start** 開始韌體更新。

5. 出現 **Complete** 視窗，點選 **Close** 結束復原程序。您的 **JetFlash** 已經回復成原廠設定。

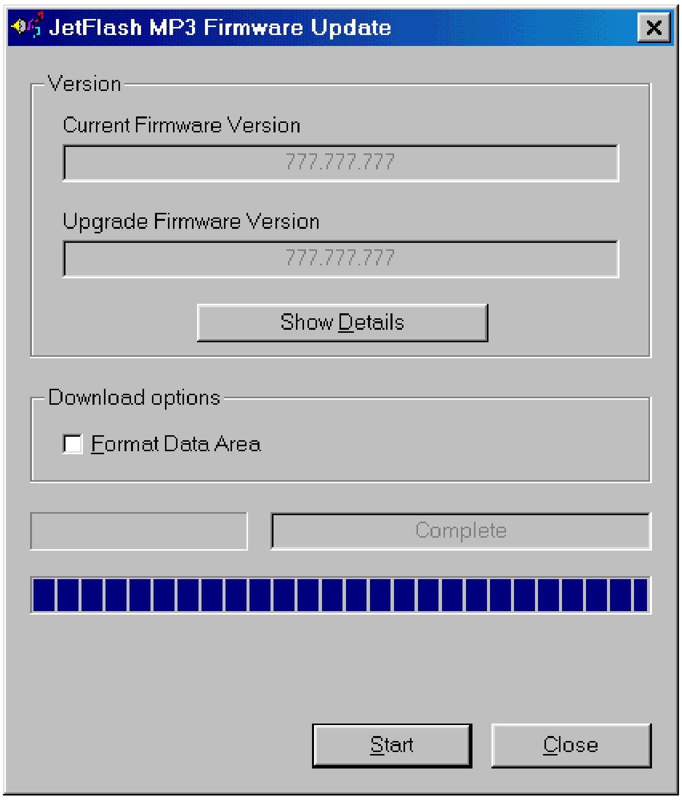

在 **Windows Me/2000/XP** 下復原 **JetFlash**

❖ 如果已經安裝過 **Utility** 程式，請省略步驟 1-3。

1. 將安裝光碟放入光碟機中(光碟機的自動執行功能需開啓)，在 **JetFlash** 的畫面點選 **Recovery** 選項。

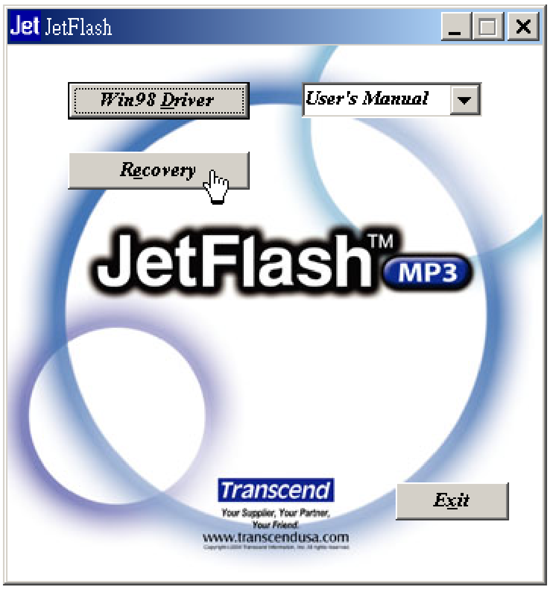

2. 出現 **Transcend JetFlash MP3 Setup** 視窗。點選 **Next** 繼續。

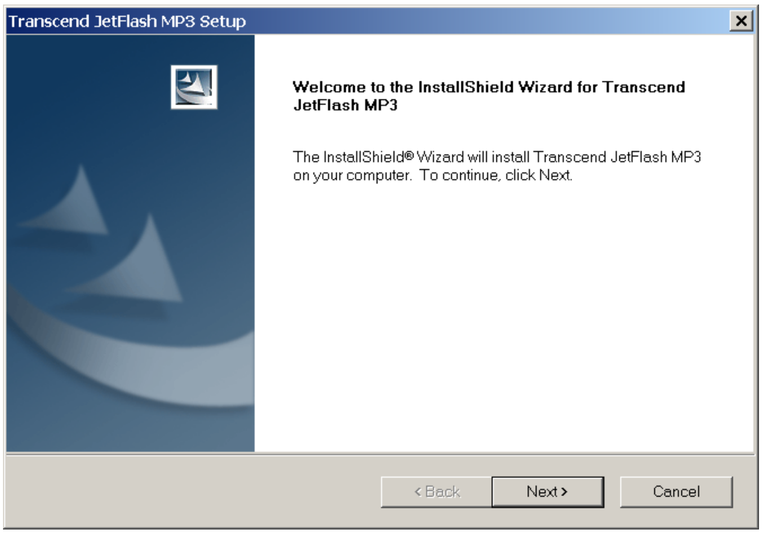

3. 自動安裝精靈會引導您完成整個安裝程序。

4. 將 **JetFlash** 的電池移除後，將 **JetFlash** 插入 USB 埠。

5. 出現**找到新硬體**訊息。

6. 點選功能列上的 ，選擇 程式集> **Transcend JetFlash MP3 > JetFlash MP3 Firmware Update**。

7. 出現 **JetFlash MP3 Firmware Update** 視窗。

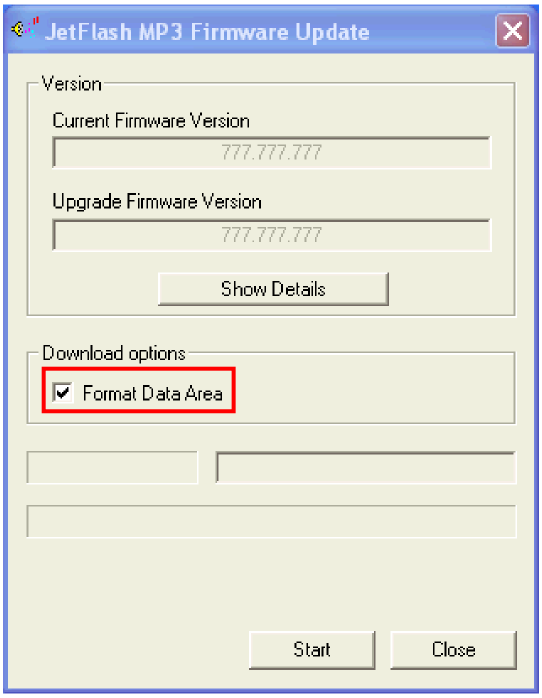

8. 如果勾選 **Format Data Area**，出現 **Option** 視窗。點選 **Yes** 繼續。

❖ 執行這個步驟會清除所有 **JetFlash** 內的資料。請先備分 **JetFlash** 內的資料。

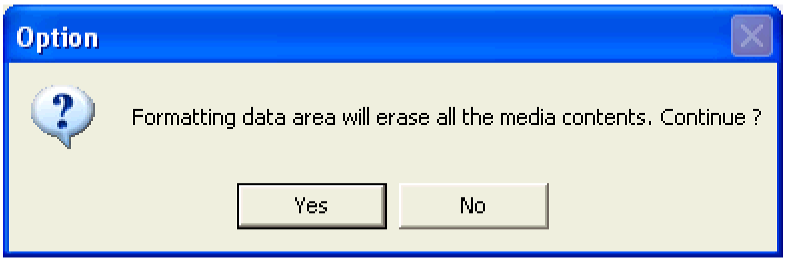

9. 點選 **Start** 開始韌體更新。

10. 出現 **Complete** 視窗，點選 **Close** 結束復原程序。您的 **JetFlash** 已經回復成原廠設定。

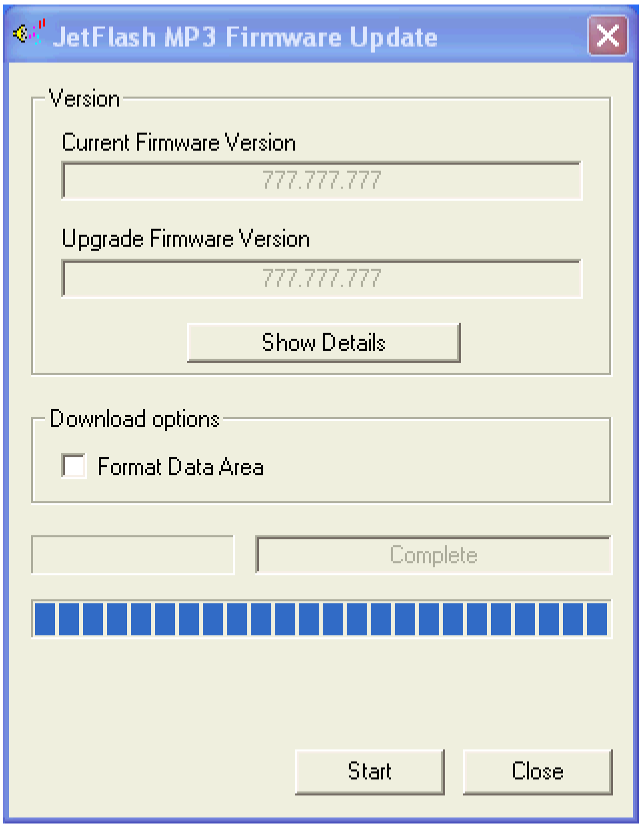
JetFlash MP3 Firmware Update
Version
Current Firmware Version
777.777.777
Upgrade Firmware Version
777.777.777
Show Details
Download options
Format Data Area
Complete
Start
Close

疑難排解

當您操作遇到問題時，請先參考以下所提供的資訊來嘗試排除問題。若您的問題仍無法解決，請詢問您購買的店家、服務中心或是直接與創見資訊聯絡。

為什麼將驅動程式光碟放進光碟機之後，自動執行的畫面沒出現呢？

這是因為光碟機自動執行的功能被取消的關係。請進入**控制台**中的**裝置管理員**，開啟**自動安插通知**功能(Windows® 98SE，Windows® Me)；或者，可以直接執行驅動程式光碟的 **JetFlash.exe** 檔。

為什麼在將 JetFlash 連接到電腦之後，系統偵測不到？

請確認以下事項：

1. **JetFlash** 是否正確的連接在 USB 埠上？如果不是，請重新拔插。
2. 您的 **JetFlash** 是否連接在 Mac 的鍵盤? 如果是，請重新將 **JetFlash** 連接到另一個 USB 埠。
3. USB 埠是否已啟動？如果沒有，請參照您電腦或是主機板的使用手冊來開啟它。
4. 驅動程式是否已完成安裝？如果您的作業系統是 Windows 98，請您放入安裝光碟並參照「**安裝驅動程式**」乙節的說明來安裝驅動程式。如果您的作業系統是 Windows Me/2000/XP、Mac OS 9.0 或之後的版本、Linux kernel 2.4 或之後的版本，那麼您並不用安裝驅動程式。
5. 請移除電池再試一次。

為什麼 JetFlash 不能開機?

請確認以下事項：

1. **JetFlash** 是否連結在電腦？如果是，請將 **JetFlas**h 自 USB 埠移除。
2. **鎖定開關**是否設定在"**HOLD**"？如果是，請設定為關閉。
3. 電池是否放置相反方向？如果是，請重新放置。
4. 電池電量是否用盡？如果是，請更換電池。

為什麼無法下載 MP3 或 WMA 檔案到 JetFlash 中？

這可能是因為沒有完成驅動程式安裝的關係。請先移除驅動程式，再重新安裝。如果還是不行，請參照「**復原 JetFlash**」乙節，來將 **JetFlash** 復原成原廠設定。

為什麼按下按鍵了，JetFlash 卻都沒有反應？

請檢查看看**鎖定開關**是不是切到"**HOLD**"的位置了。如果是的話，請切到另一邊。

為什麼按下撥放／暫停鍵之後，卻沒有聽到聲音？

請確認以下事項：

1. **JetFlash** 下是否有 MP3 或 WMA 格式檔案？如果沒有的話，請先從電腦或網路下載檔案到 **JetFlash** 中。(**JetFlash** 只支援壓縮比為 32Kbps 到 320Kbps 之間的 Mpeg I Layer 3 及 WMA 檔案格式。)
2. 耳機是否確實地接在耳機孔上？如果沒有，請把它插好。
3. 音量是不是太小聲？如果是，請利用**增加音量鍵**把音量調高到合適音量。

螢幕上無法顯示正確名稱

1. **JetFlash** 的語言預設值為英文，請先調整適合您的語言設定。
2. **JetFlash** 會優先顯示 ID3 標籤資訊，您可以使用 Windows Media Player 或 Winamp 撥放軟體來修改 ID3 標籤資訊。
3. 如果 ID3 標籤是空白的，螢幕上會顯示檔案名稱。

無法進入錄音模式

JetFlash 設計了下面 2 個機制以防止錄音檔案遺失：

1. 當剩餘電量低於 10%，您將不被允許進入錄音模式。此時請更換電池。
2. 錄音時，當剩餘電量低於 10%，錄音中的檔案將會自動被儲存並離開錄音模式。

為什麼音樂聽起來斷斷續續的？

這可能是因為耳機沒接好的緣故，請將耳機重新插好。

為什麼音樂變得越來越小聲？

這是因為電池電力不足的關係，請更換一顆新的電池。

為什麼 **JetFlash** 自動關機？

這是因為 **JetFlash** 進入省電模式的關係。如果您的 **JetFlash** 待機超過 5 或 10 分鐘，則 **JetFlash** 將會自動進入省電模式，將電源關閉。請參照”**省電模式**”乙節來更改設定。

為什麼我無法找到剛剛複製至 **JetFlash** 內的歌曲，或剛被刪除的檔案卻依然出現？

這是因為在檔案複製或刪除的動作還沒完成之前，就拔除 **JetFlash** 的緣故。請重新複製或移除檔案，並參照「**安全移除 JetFlash**」乙節來移除 **JetFlash**。

為什麼 **JetFlash** 會自動地從作業系統中移除**?**

這是因爲當 **JetFlash** 連接在 USB 埠後，您按到了**撥放／暫停鍵**。請先將 **JetFlash** 拔除，再重新插入即可。

爲什麼所有的錄音檔案之 "修改日期"都一樣?

因爲控制 IC 的電路限制，**JetFlash** 內部並沒有記時器以記錄錄音檔案的建立時間。您可以將錄音檔案重新命名，以做識別。

爲什麼在 **Windows** 下將 **JetFlash"**快速**"**或**"**完整**"**格式化後，**MP3** 和錄音功能就無法使用了**?**

在 Windows 下將 **JetFlash**"快速"或"完整"格式化會破壞 **JetFlash** 的預設資料格式。您可以連結至 **http://www.transcend.com.tw/**，下載並更新 **JetFlash** 的韌體，以還原 **JetFlash** 的預設資料格式。

產品規格

•	尺寸:	86 (長)× 36 (寬)× 16.5 (高) mm
•	重量:	25 克 (不含電池)
•	資料保存:	10 年以上
•	寫入次數:	＞100,000 次
•	訊噪比:	90dB
•	輸出頻寬:	20Hz–20KHz
•	電池使用壽命:	15 小時 (鹼性電池)
•	撥放格式:	MP3 及 WMA
•	錄音格式:	ADPCM (WAV)
•	可撥放壓縮比:	32Kbps–320Kbps
•	最大傳輸速度:	讀 3.2 MB/秒，寫 2.8 MB/秒
•	安規認證:	CE, FCC, BSMI 檢磁

採購資訊

Memory Size	**Transcend P/N**
128MB	TS128MJF-MP3
256MB	TS256MJF-MP3
512MB	TS512MJF-MP3
1GB	TS1GJF-MP3

保固條款

「更優越、更深遠」是創見對於顧客服務的自我期許，創見一向要求自己必須超越產業一般標準以取得領先地位，這不僅是創見對於顧客滿意至上的堅持，更是我們的承諾。

創見資訊保證所有產品皆經過完整測試，以避免原物料及加工過程中之一切缺失，並符合所公佈的規格。若您的 **JetFlash** 在保固期間內，於正常環境使用之下，因不良的加工或原物料而導致故障，創見資訊將負起維修或更換同級產品之責，而本保固條款將受以下條件及限制之約束。

保固期間：創見**JetFlash**保固期限，自購買之日起算，爲期二年。創見將檢視產品並有權決定予以維修或更換新品，此一更換或維修之決定將是最終且具約束力的。此外，創見並保留可提供功能近似之翻修品之權利。

限制條款：本保固將不適用因意外、人爲破壞、不當之使用、安裝、自行變更零件、天然災害或電源問題所造成之損壞。本產品必須搭配符合工業標準之其他設備來使用。創見對於因其他廠商之設備所引起的損壞將不負保固之義務。對於任何伴隨之間接、附帶的損壞，利潤、商業投資及商譽之損失，或因資料遺失所造成之損害，以及搭配本產品之其他公司設備之損壞或故障，創見亦不負賠償之義務。受相關法律之約束，本限制條款不適用非法的或無法執行的情形。

聲明：上述保固條款爲獨立的，未伴隨其他暗示的或特殊的保固條件，本保固條款不受創見所提供技術支援與通報之影響。

線上註冊：爲了便於保固服務，請於購買後三十日內進行線上註冊。

線上註冊網址**http://www.transcend.com.tw/registration**

Transcend

Your Supplier, Your Partner, Your Friend.

Transcend Information, Inc.

www.transcend.com.tw

The Transcend logo is a registered trademark of Transcend Information, Inc.
*All logos and marks are trademarks of their respective companies.